



LE VIRAGE NUMÉRIQUE DANS LES ESSMS

Étape à La Roche-sur-Yon
à l'Institut de Formation aux Professions de Santé
(IFPS)

Le 13 mars 2023
De 14h à 17h

»»» Mot d'ouverture

- **Mme Rivière**
Présidente de la **Commission Solidarités-Famille**
(Conseil départemental de la Vendée)
- **M. Le Maigat**
Directeur de la **Direction Territoriale de la Vendée**
(Agence Régional de Santé)
- **M. Beaugeard**
Responsable des **Systèmes d'Informations**
(ADMR 85) et
Membre du **Collectif SI MS Pays de la Loire**



Agenda

- Mot d'ouverture
- Le volet numérique du Ségur en Santé
- Le contexte
 - Les services socles
 - L'accompagnement régional et départemental pour vos projets numériques
 - Les financements disponibles
- Présentation du Collectif SI MS
 - Sa genèse
 - Ses missions pour vous accompagner sur le terrain
- Le DUI dans le quotidien des professionnels et des personnes accompagnées
 - Illustration avec deux parcours de vie
 - Personne Agée
 - Personne en situation de handicap
 - Focus télémédecine
- Stand Ségur du numérique en santé
- Stand télésanté
- Stand « ESMS Numérique »

LE VOLET NUMÉRIQUE DU SÉCUR EN SANTÉ

JULIE TAN



Le contexte : Le volet numérique du Ségur en Santé

LES OBJECTIFS



Le Ségur du Numérique en Santé a été créé dans l'objectif de généraliser le partage fluide et sécurisé des données de santé entre professionnels de santé et avec l'utilisateur pour mieux prévenir et mieux soigner.



Des moyens historiques

Un investissement historique de 2 milliards d'euros

- **1,4 milliards** pour le partage des données de santé (sur 3 ans)
- **630 millions** dédiés au secteur médico-social (sur 5 ans)

100% financé par le Plan de Relance et Résilience Européen

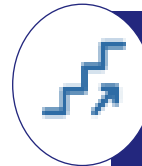

Une idée de la marche à franchir

De 10 millions à... 250 millions de documents échangés par an via le DMP et la Messagerie Sécurisée de Santé à fin 2023.



Le Ségur du numérique en santé pour le médico-social

Annoncé en juillet 2020, le volet numérique du Ségur de la Santé a l'objectif **d'améliorer le partage des données entre les professionnels de l'Hôpital, de la Ville, du Médico-Social et du social et avec le citoyen.**

Le volet social & médico-social vise à équiper tous les établissements et services sociaux et médico-sociaux (ESSMS) d'un logiciel, **dossier usager informatisé (DUI), conforme au Virage du numérique en santé.**

du **dossier médical partagé (DMP)** – avec le lancement de « **Mon espace santé** » début 2022, ouvert par défaut pour tous les citoyens, et intégrant un agenda de santé, une messagerie sécurisée de santé et un magasin d'applications référencées, où le patient sera le gestionnaire des accès à ses données ;



de la **messagerie sécurisée de santé (MSSanté)**, étendue aux citoyens ;



du **Dossier Usager Informatisé (DUI)** interopérable et communicant ;



de la généralisation d'une **Identité Nationale de Santé (INS)**, pour développer l'interopérabilité et l'identitovigilance ;



de la généralisation du dispositif **Pro Santé Connect (PSC)** pour permettre aux professionnels de se connecter en toute simplicité avec leur **application mobile e-CPS.**



Financé par l'Union européenne NextGenerationEU

LES SERVICES SOCLES

MARIE BRAJEUL ET SÉVERINE BRACHET

➤➤➤ Présentation des services socles

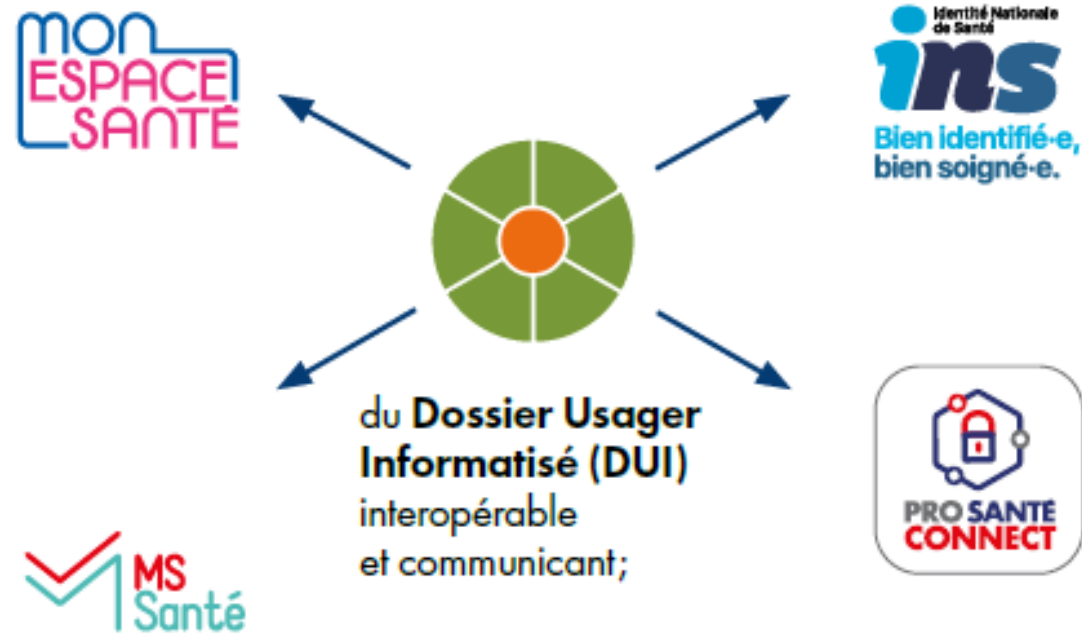

Identité Nationale de Santé (INS)

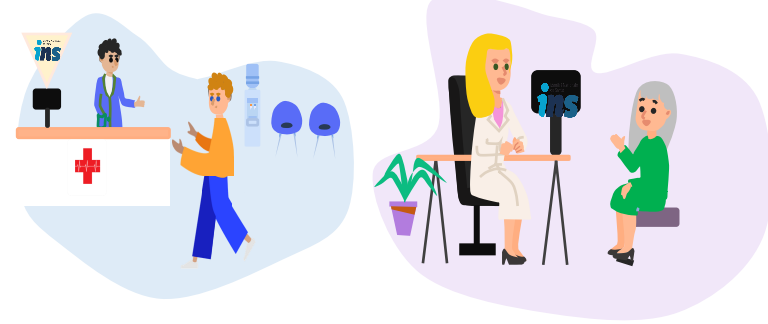

- Chaque personne est dotée d'une INS
 - Une identité sanitaire **officielle, unique et partagée** par tous les acteurs de santé.
 - L'INS provient des bases nationales de référence et est constituée de :

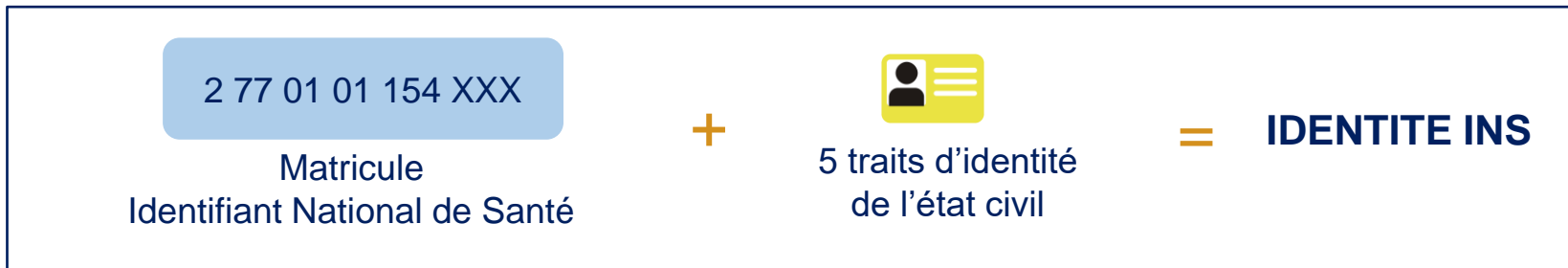

NIR* / NIA**

IDENTITE NATIONALE DE SANTE (INS)
Nom de naissance : GARCIA-HAMMADI
Prénom(s) de naissance : SARAH-LOU ANNA
Né(e) le : 21/01/1977 **Sexe :** F
Lieu de naissance (code INSEE) : 01154



Nom : LOISEAU
Prénom(s) de naissance : Marina, Anne
Date de naissance : 21/01/1980
Sexe : F



Nom : DUBOIS
Prénom(s) de naissance : Marina, Anne
Date de naissance : 21/01/1980
Sexe : F



Nom : DUBOIS LOISEAU
Prénom(s) de naissance : Marina-Anne
Date de naissance : 21/01/1980
Sexe : F

»»» Identité Nationale de Santé (INS)

- Processus d'identitovigilance

- L'INS est récupérée par un appel au téléservice INSi depuis votre logiciel métier
- Avant d'être véhiculée, l'INS doit être qualifiée, c'est-à-dire confrontée à une pièce d'identité

➔ *Ces actions peuvent être réalisées par le **secrétariat médical, agent d'accueil ou assistant médical** lorsqu'ils existent.
Il n'est pas nécessaire de les renouveler à chaque venue : **1 seule fois suffit !***



L'INS facilite l'échange et le partage des données de santé en s'assurant que l'ensemble des documents produits au cours de l'hospitalisation de Mme G lui soit bien rattachés.

»»» La Messagerie Sécurisée de Santé

MSSanté (Messagerie Sécurisée de Santé) est un ensemble de messageries intégré à un espace de confiance au sein duquel les professionnels habilités à échanger des données de santé, en ville, à l'hôpital, ou dans les structures médico-sociales, peuvent s'échanger des données de santé de manière dématérialisée en toute sécurité.

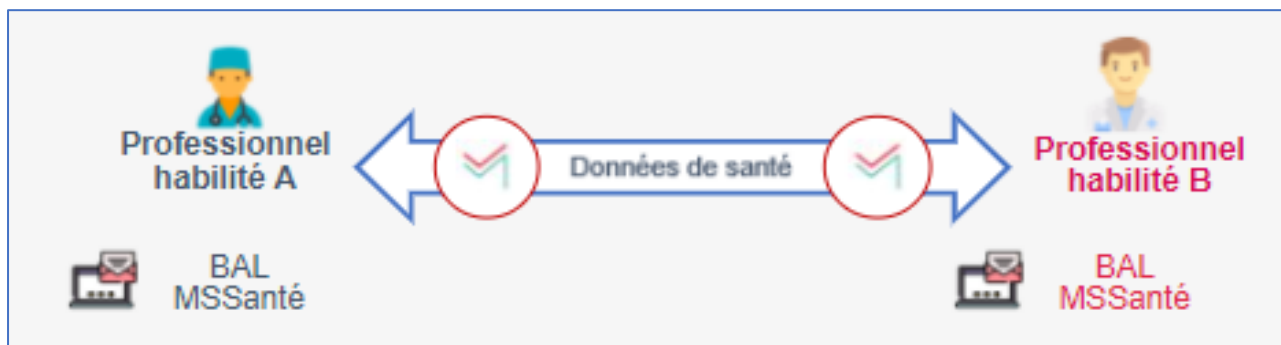

Tous les professionnels habilités à échanger des données de santé sont concernés :

- **secteur sanitaire**
- **secteur libéral**
- **secteur médicosocial et social**

»»» La Messagerie Sécurisée de Santé

- 3 types d'adresses ou Boites aux Lettres sont disponibles selon les besoins des établissements/structures





UN NOUVEAU SERVICE POUR LES USAGERS – UNE CONTINUITÉ POUR LES PROFESSIONNELS DE SANTÉ AVEC LE DMP ET LA MSS

Mon Espace Santé

Tous les patients qui ne se sont **pas opposés** à la création de Mon espace santé se verront **créer** un **dossier médical** et une **messaging de santé Mon espace santé** ; les usagers qui disposaient déjà d'un DMP retrouveront toutes leurs données dans Mon espace santé.



Usager



Professionnel

Dossier médical



Messaging de santé





Le Dossier Médical Partagé

- Le Dossier Médical Partagé (DMP) est un carnet de santé numérique qui conserve et sécurise les informations de santé : traitements, résultats d'examens, allergies...)
- 98% des citoyens disposent désormais d'un DMP
- **Comment est alimenté le DMP ?**
- Le DMP est alimenté par un professionnel de santé habilité ou par une structure à partir du logiciel métier
- **Qui peut consulter le DMP?**
- L'utilisateur via Mon Espace Santé
- Les professionnels habilités et authentifiés (Carte CPS/e-CPS) selon une matrice d'habilitation





Mon Espace Santé



- En activant son compte Mon Espace en santé, l'utilisateur (ou ses représentants légaux) peut :

Un dossier médical

Une messagerie sécurisée de santé

Un catalogue de service

(applications de santé référencées par l'État)

Un agenda

(à venir)

➤ Profil médical

➤ Documents

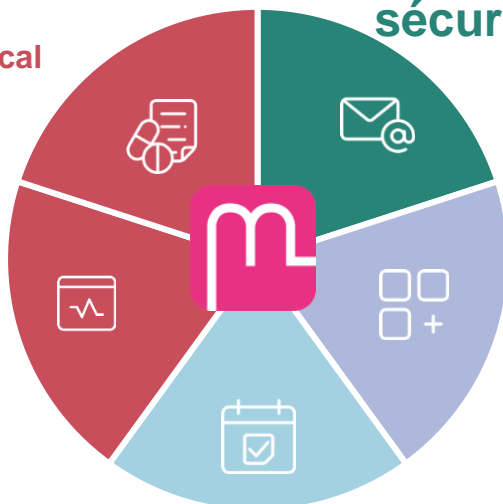

- Automatiquement créé, le compte Mon espace (activé ou non) donne la possibilité à tous les professionnels de santé de consulter et de déposer des informations concernant le patient.



Compléter son profil médical



Enrichir son dossier médical en ajoutant des documents (format texte et/ou image)



Recevoir et répondre aux messages des professionnels de santé



Consulter les documents déposés par : les professionnels de santé et l'Assurance Maladie

LES FINANCEMENTS DISPONIBLES L'ACCOMPAGNEMENT SUR LE TERRAIN RÉMI BARBA ET BENOIT BEAUGEARD



Les financements disponibles pour les ESSMS

- Financement pour acquérir ou mettre en conformité votre logiciel métier DUI

Programme ESMS Numérique



Des aides pour l'acquisition et le renouvellement de votre Dossier Usager Informatisé (DUI).

Système ouvert non sélectif (SONS)



La montée de version de votre Dossier Usager Informatisé (DUI), prise en charge par l'État !

Venez à notre rencontre sur le stand à 16h pour plus d'informations



Etat des lieux du programme ESMS Numérique

- ESMS Numérique, la dynamique est lancée en Vendée!
- L'objectif est de doter les ESMS de la région de DUI (logiciel métier) conforme aux exigences nationales
- ARS, GRADeS et Collectif SI Médico-social **accompagnent les porteurs de projets**

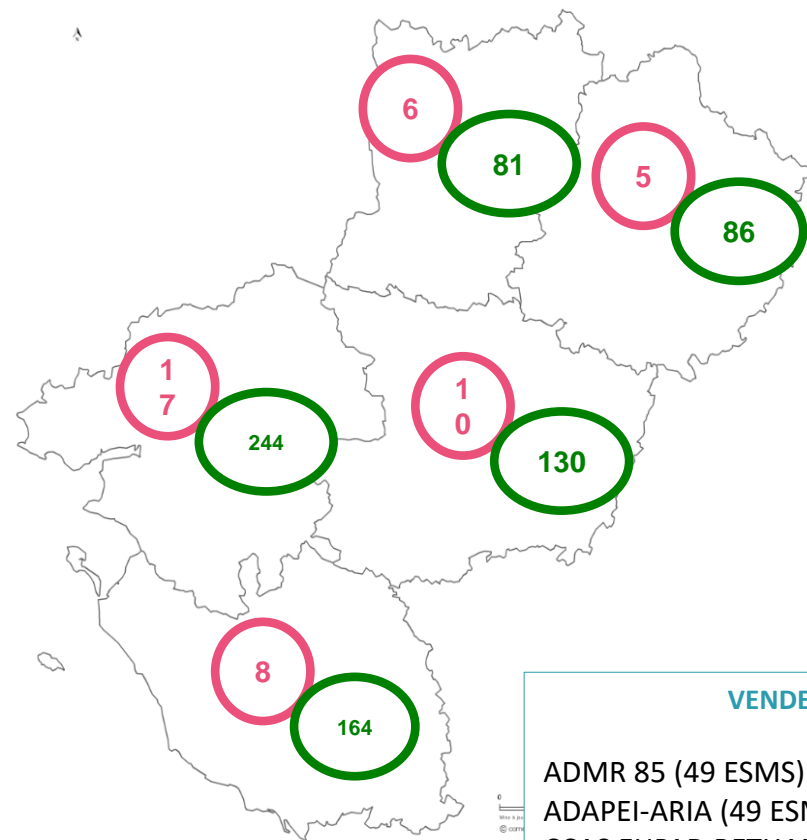

VENDEE	
ADMR 85	(49 ESMS)
ADAPEI-ARIA	(49 ESMS)
CCAS EHPAD BETHANIE	(20 ESMS)
HANDI ESPOIR	(13 ESMS)
CCAS EHPAD Saumur	(3 ESMS)
CIAS Terre de Montaigu	(15 ESMS)
SAAD Viva Services	(2 ESMS)
CCAS La Roche sur Yon	(12 ESMS)

Le nombre de projets

Le nombre d'ESMS concernés (Finess Géo)



L'accompagnement régional et départemental

L'ÉQUIPE DU GCS E-SANTÉ PAYS DE LA LOIRE
VOUS ACCOMPAGNE

2023



EN VENDÉE

CHARGÉS D'APPUI E-SANTÉ



Mickael Libaud
06 36 16 27 54

accompagnement85@esante-paysdelaloire.fr



Hélène Barreau
06 02 59 51 08

CHEFFE DE PROJET TÉLÉSANTÉ



Adeline Gantier
07 55 67 17 91

adeline.gantier@esante-paysdelaloire.fr

CHEFFE DE PROJET TERRITORIAL SÉCUR



Charline Barreteau
07 77 31 56 06

charline.barreteau@esante-paysdelaloire.fr



Alice Dreano
Cheffe de projets ESMS
Numérique



Rémi Barba
Chargé de projets ESMS
Numérique



Julie Tan
Responsable Pôle ESMS



Justine Cailleau
Cheffe de projets ESMS
Numérique



La composition du Collectif SI MS

- **14 membres**

- Représentants de **Fédérations et d'Organismes Gestionnaires** sur le territoire.
- Des professionnels des secteurs **PA, PH et Domicile**

- Représentants de la Vendée



Benoit Beugeard, Responsable des Systèmes d'Informations ADMR 85



Estelle Guedon, Directrice EHPAD Béthanie





La genèse du Collectif SI MS

- Le Collectif SI MS est lancé depuis **avril 2021** dans la continuité du programme ESMS Numérique

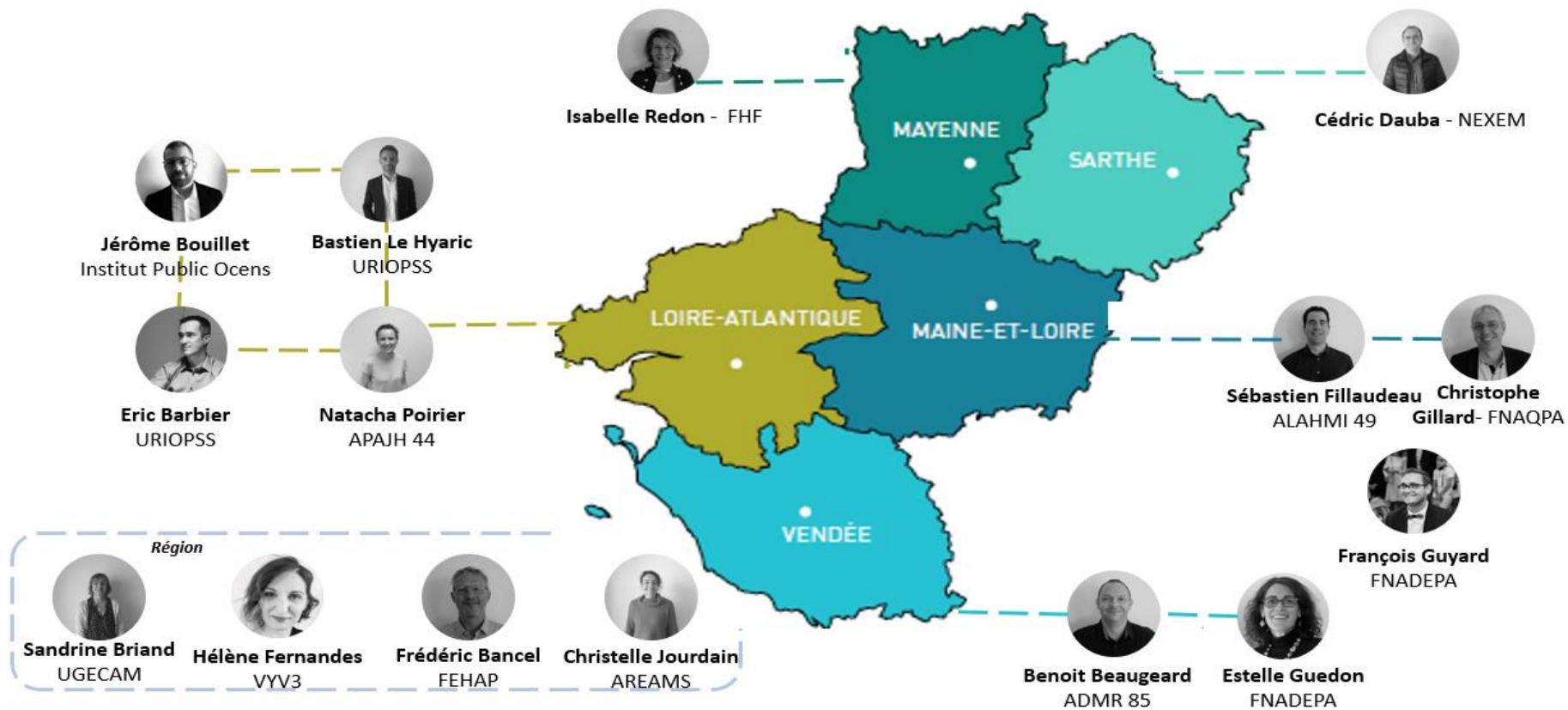



Les missions du Collectif SI MS

ACCULTURER ET SENSIBILISER les responsables (OG et Directions) des ESSMS aux enjeux des systèmes d'information pour :

ANIMER LA COMMUNAUTE et mettre en relation les ESSMS et recueillir les besoins du terrain afin de les remonter au niveau national et régional

FACILITER LA MUTUALISATION ET LA COOPERATION des ESSMS et les orienter vers les dispositifs et ressources existants

- **Un site internet** : <https://www.collectifsims-pdl.net/>
 - Une **cartographie** pour identifier les grappes ESMS Numérique
 - **Les événements** du Collectif
 - Des **ressources à disposition** (kit de déploiement d'un DUI ANAP, kit ANS, informations sur la cybersécurité GCS e-santé,...)
- **Des webinaires** : Retour d'expérience sur le déploiement du DUI par secteur (PA,PH,Domicile)
- **Une page LinkedIn** : <https://www.linkedin.com/company/collectif-si-medico-socials/?viewAsMember=true>

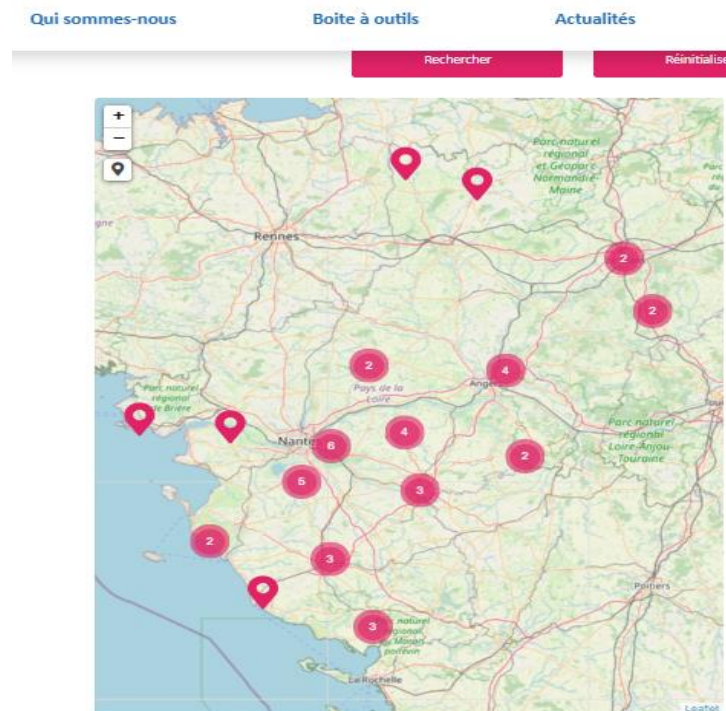



Objectif d'aujourd'hui : Le DUI dans le quotidien des professionnels et des personnes accompagnées

- Nous allons vous présenter deux parcours de vie :
 - Parcours « Personne Agée » et « Personne en situation de handicap »
- Nous allons exposer le rôle que joue le numérique dans l'accompagnement des personnes au quotidien.

Questions préalables, vote à main levée

- Qui utilise les outils bureautiques/papier ?
- Qui utilise un Dossier Usager Informatisé (DUI) exemple NetSoins ?
- Qui utilise la Messagerie Sécurisée de Santé (MSS) ?

PARCOURS DE VIE

« PERSONNE AGÉE »

ESTELLE GUEDON ET MARINE REMAUD

Parcours de vie « PA » de Mme R., Résidente à l'EHPAD Béthanie

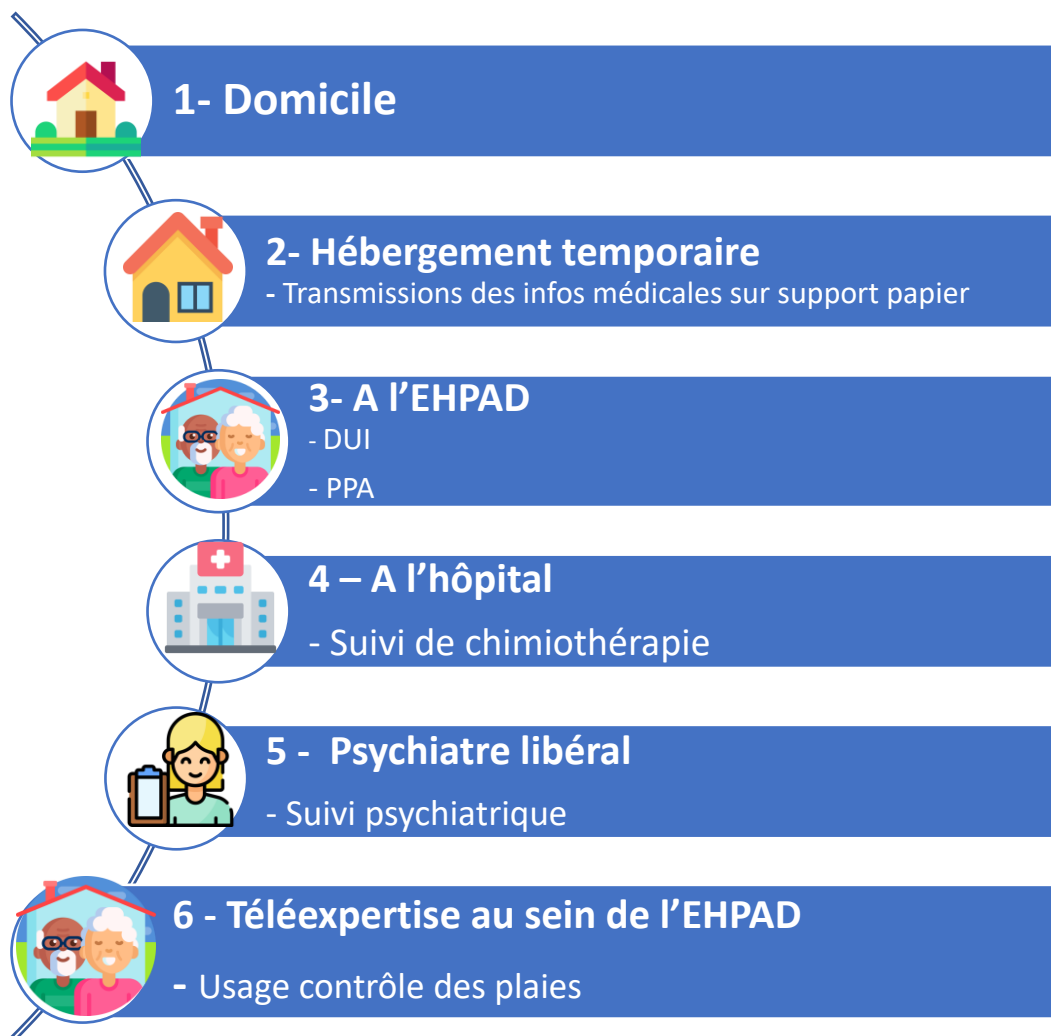

mon
ESPACE
SANTÉ

Identité Nationale
de Santé
ins
Bien identifié-e,
bien soigné-e.



du **Dossier Usager Informatisé (DUI)**
interopérable
et communicant;

MS
Santé

**PRO SANTE
CONNECT**

Parcours de vie « PA » de Mme R, Résidente à l'EHPAD Béthanie



1- Au domicile

Etape 1.1 – Inscription sur Via Trajectoire

- Personne isolée
- Risque identifié d'insalubrité
- Refus du soins
- Pathologie psychiatrique connue
- Personne suivie en cancérologie



2- Hébergement temporaire

Etape 2.1 – Pas de possibilité d'accueil au sein de l'EHPAD Béthanie
Une demande d'hébergement temporaire à faire sur Via Trajectoire



Outil d'aide à l'orientation de l'utilisateur à différents moments de sa vie.

- **3 modules : Grand Age, Sanitaire et Handicap**
- Grand Age : outil d'aide à l'inscription et à l'admission en ESMS pour personnes âgées

Bénéfices de l'outil :

- Facilite les démarches d'inscription en EHPAD.
Un dossier unique pour effectuer différentes demandes
- Sécurise l'accès aux informations et aux données médicales.



3- A l'Ehpad

Parcours de vie « PA » de Mme R, Résidente à l'EHPAD Béthanie



3- A l'EHPAD

Etape 3.1 – Admission à l'EHPAD

- Gestion des admissions grâce à l'outil Via Trajectoire
- Vérification de l'identité de Mme R par le processus d'identitovigilance

Etape 3.2 – Création du Dossier de Mme R dans le Dossier Usager Informatisé (DUI)

- Récupération et qualification de l'Identité Nationale de Santé (INS) pour vérifier l'identité de Mme R
- Création du Projet Personnalisé d'Accompagnement
- Génération du Dossier de Liaison d'Urgence (DLU)
- Récupération des données d'hospitalisation (DPI > DMP) (Cible Ségur)

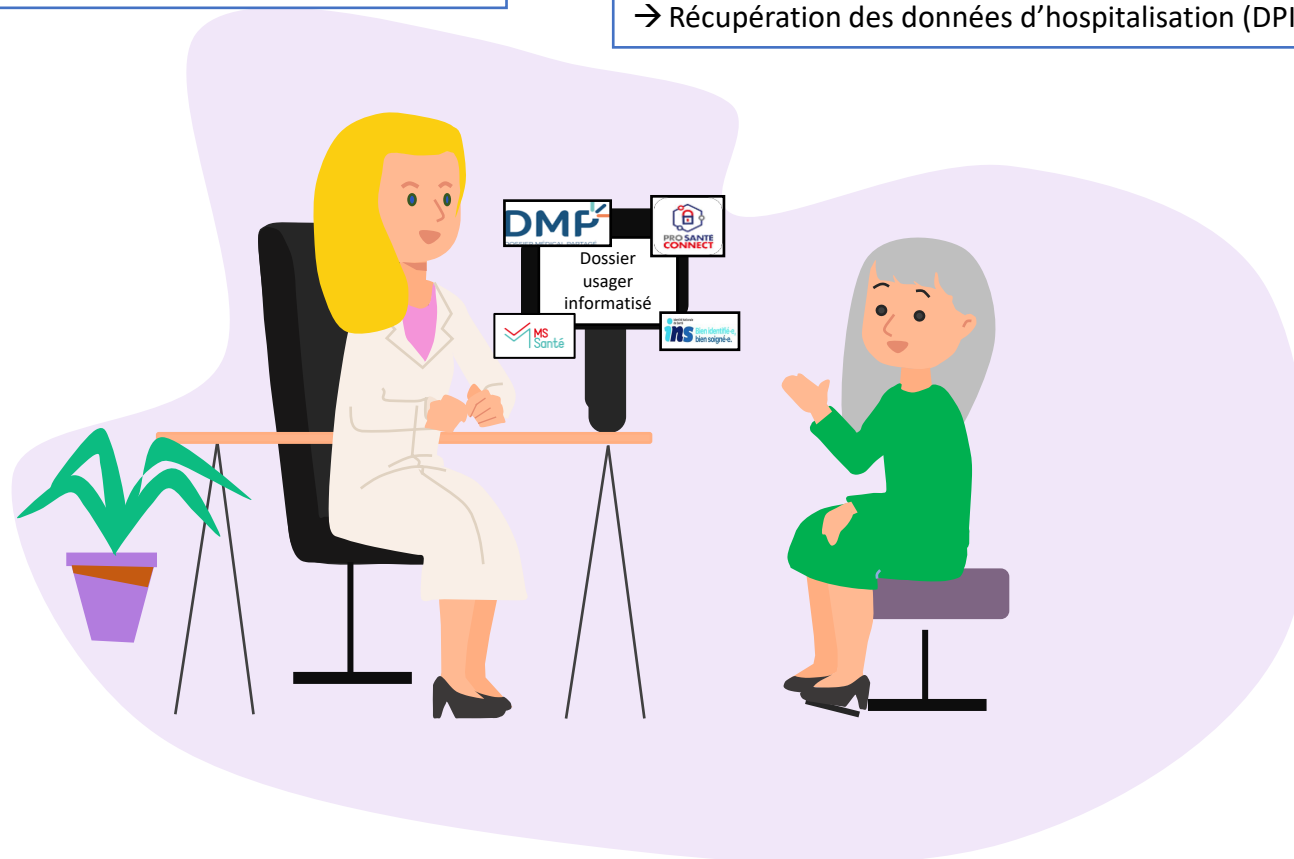

4- A l'hôpital



Parcours de vie « PA » de Mme R, Résidente de l'EHPAD Béthanie



4- A l'hôpital

Etape 4.1 – Admission au service de chimiothérapie ambulatoire

→ L'identité de Mme R a déjà été vérifiée lors de sa première visite à l'hôpital

Etape 4.2 – Hospitalisation en ambulatoire

- Le compte rendu de chimiothérapie est déposé dans le DMP de Mme R
- Actuellement toujours sous enveloppe, remise par l'ambulancier
- Volonté de transmission par la MSSanté vers le DUI ou visualisable depuis le DMP (cible Ségur)



5- En libéral

Parcours de vie « PA » de Mme R, Résidente à l'EHPAD Béthanie



5- Rdv en libéral

Etape 5.1 – Rdv pour le suivi psychiatrique par un médecin généraliste libéral

- Accès aux données confidentielles et de santé de Mme R depuis le logiciel métier du médecin libéral (LGC)
- Vérification de l'identité de Mme R avec le processus d'identitovigilance

Etape 5.2 – Transfert des informations à l'équipe médicale de l'EHPAD

- Transmission par Messagerie Sécurisée de Santé OU dépôt dans le DMP consultable depuis le DUI

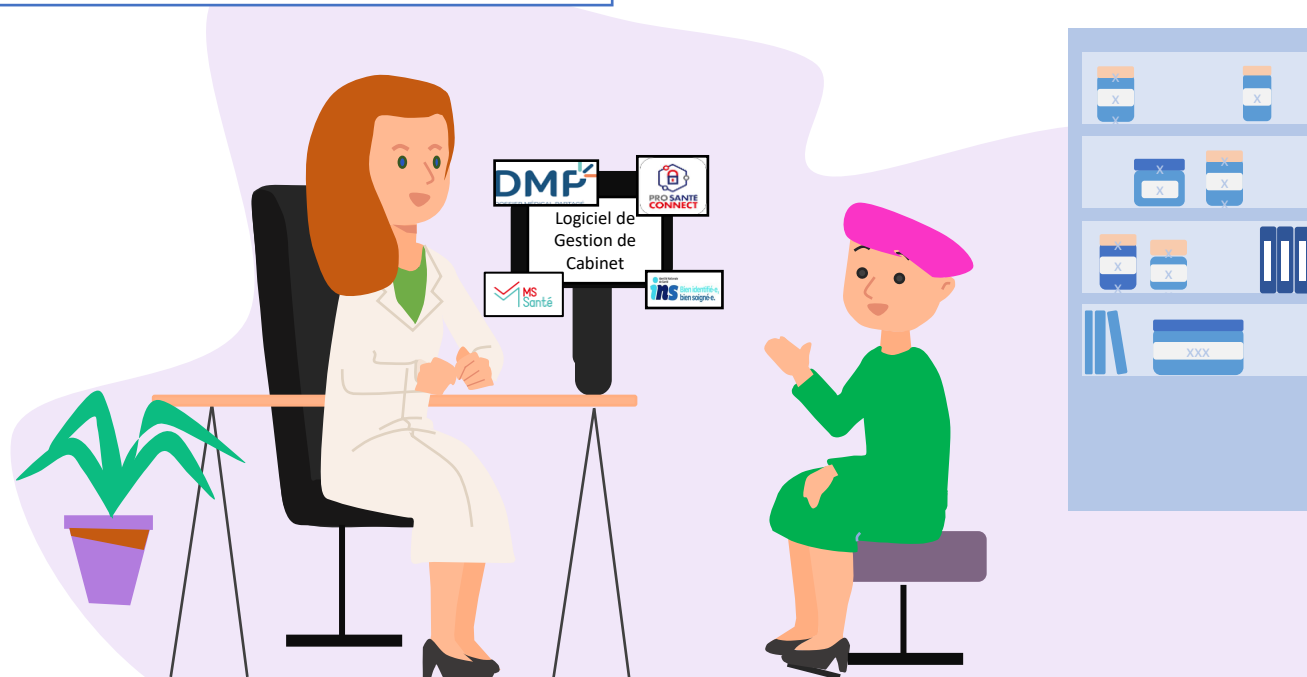

6- A l'EHPAD



6- A l'EHPAD

Etape 6.1 Demande de télé-expertise (cible d'usage)

- Suivi des plaies de Mme R suite à une dermite
- Transmissions des informations cliniques et médicales grâce à un outil de téléexpertise
- Partage des résultats de téléexpertise à l'équipe médicale et au médecin traitant

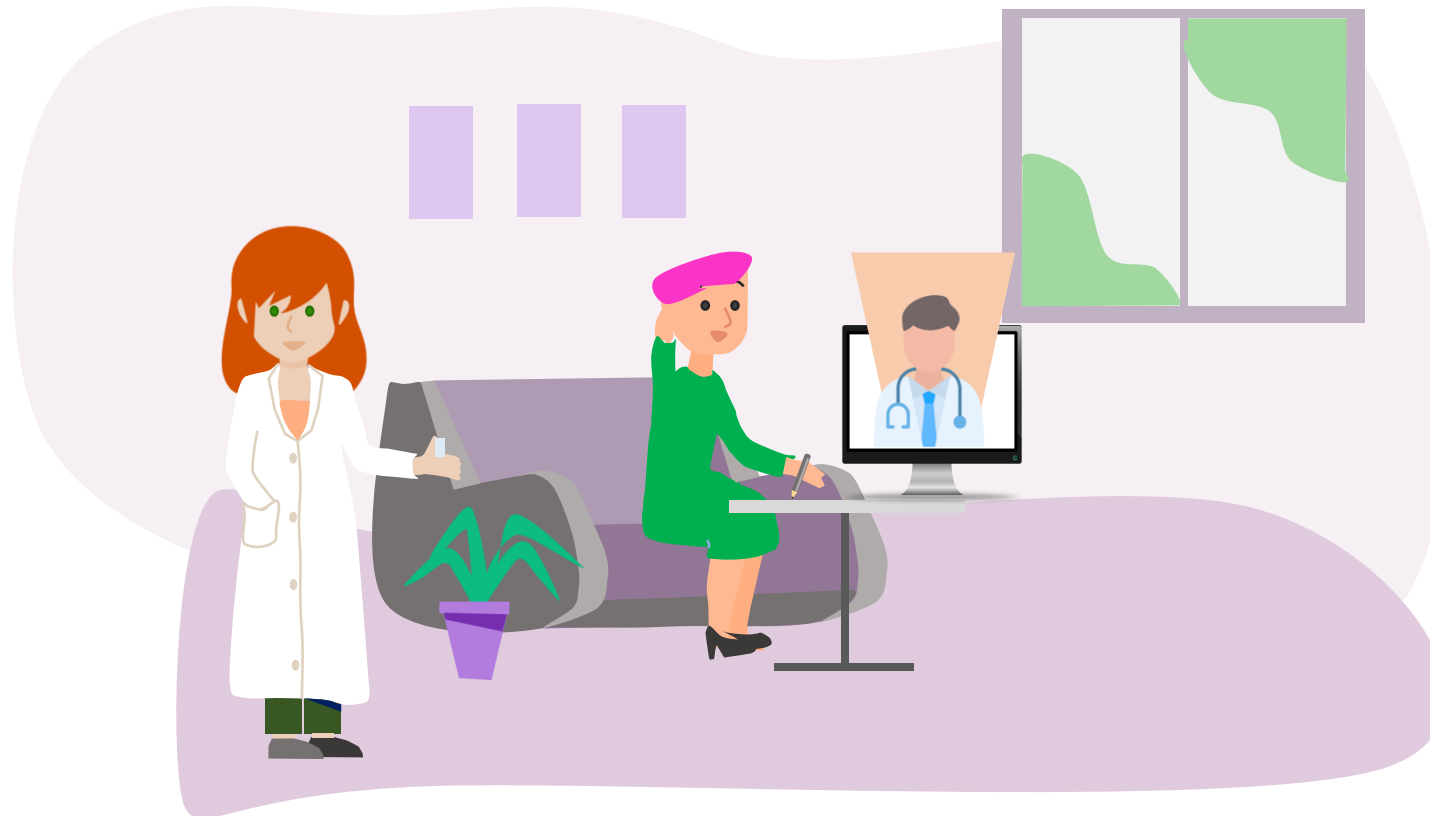

Parcours de vie de Mme R, maintien à domicile difficile, admission à l'EHPAD et suivi à l'hôpital pour la chimiothérapie



A la sortie de l'hôpital, l'établissement dépose le compte-rendu d'hospitalisation sur le **Dossier Médical Partagé (DMP)** de Mme R et l'adresse à l'EHPAD par **Messagerie Sécurisée de Santé (MSS)**

Dossier Médical Partagé 

Les antécédents et traitements en cours sont disponibles. Cela facilite l'accès aux informations pour les différents intervenants, notamment en cas d'urgence.

Identité Nationale de Santé 

L'identité est garantie quelque soit le lieu de prise en charge par une qualification identique.

Messagerie Sécurisée de Santé 

Les informations sont transmises de façon sécurisée.

Mon Espace Santé 

L'utilisateur peut accéder à ses données médicales et à une messagerie sécurisée.



Lors de l'admission à l'EHPAD, l'établissement vérifie l'identité de Mme R via le processus d'identitovigilance : l'**Identité Nationale de Santé (INS)** est qualifiée



L'EHPAD prend les rdv avec un médecin libéral pour Mme R. Le médecin dépose les comptes rendus sur le **Dossier Médical Partagé (DMP)** de Mme R et ils sont transmis par **Messagerie Sécurisée de Santé (MSS)** à l'équipe médicale de l'EHPAD



Au sein de l'EHPAD, l'équipe médicale demande une télé-expertise pour le suivi des plaies de Mme R. L'équipe médicale dépose le compte rendu de consultation sur le **Dossier Médical Partagé (DMP)** de Mme R et le transmet par **Messagerie Sécurisée de Santé (MSS)** au médecin traitant.

>>> Avez-vous des questions ?

- Scannez le QR Code
- <https://app.klaxoon.com/join/EYWPTRE>



PARCOURS DE VIE

« PERSONNE EN SITUATION DE HANDICAP »

ELISE D'AGOSTINO ET ARIELLE BOISSINOT

Parcours de vie « PH » de Nicolas, personne en situation de handicap

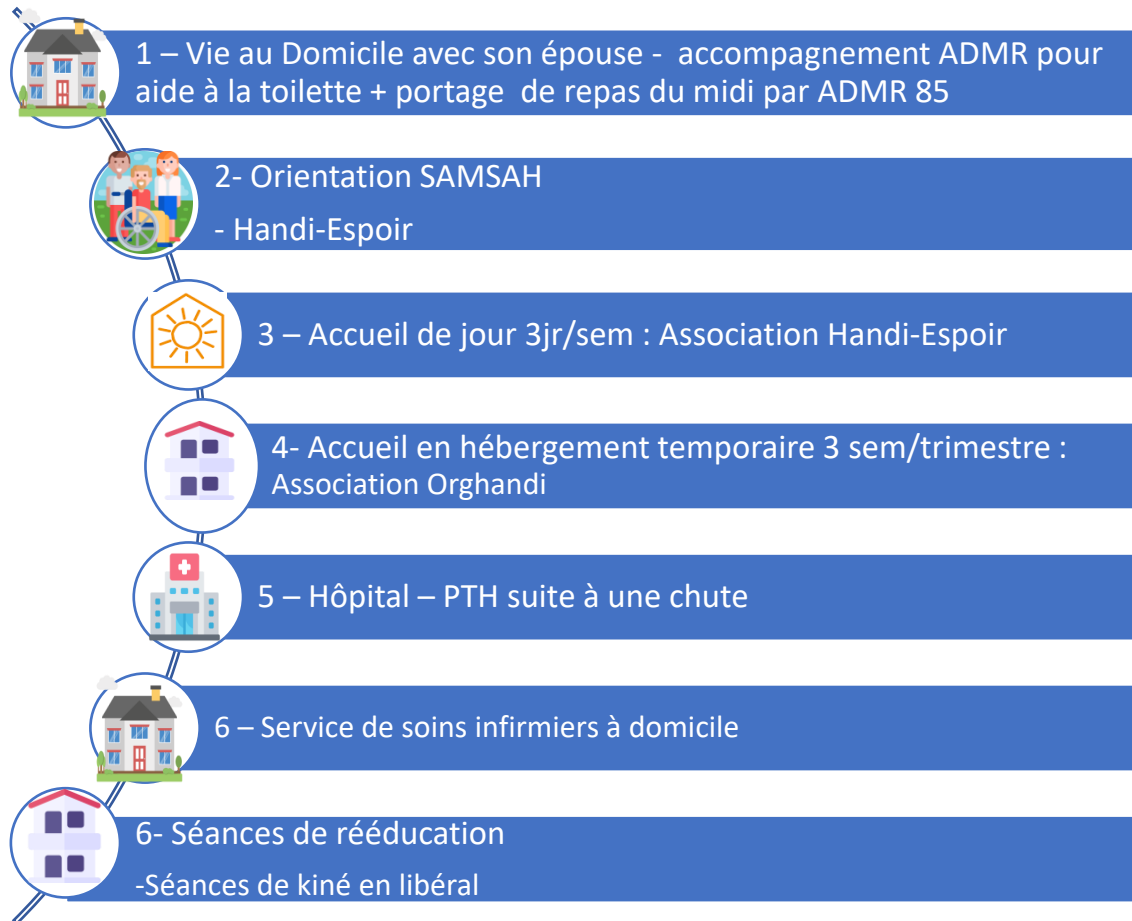

mon
ESPACE
SANTÉ

Identité Nationale
de Santé
INS
Bien Identifié-e,
bien soigné-e.



du **Dossier Usager
Informatisé (DUI)**
interopérable
et communicant;

MS
Santé

**PRO SANTÉ
CONNECT**



Parcours de vie « PH » de Nicolas, personne en situation de handicap



1- Au Domicile

Etape 1.1 – MDPH de Vendée

- La Commission des droits et de l'autonomie des personnes handicapées (CDAPH) donne sa décision d'orientation SAMSAH
- La décision d'orientation est inscrite dans l'outil ViaTrajectoire



Outil d'aide à l'orientation de l'utilisateur à différents moments de sa vie

- **3 modules : Grand Age, Sanitaire et Handicap**
- Handicap : outil d'aide à l'inscription et à l'admission en ESMS pour Personnes en situation de Handicap

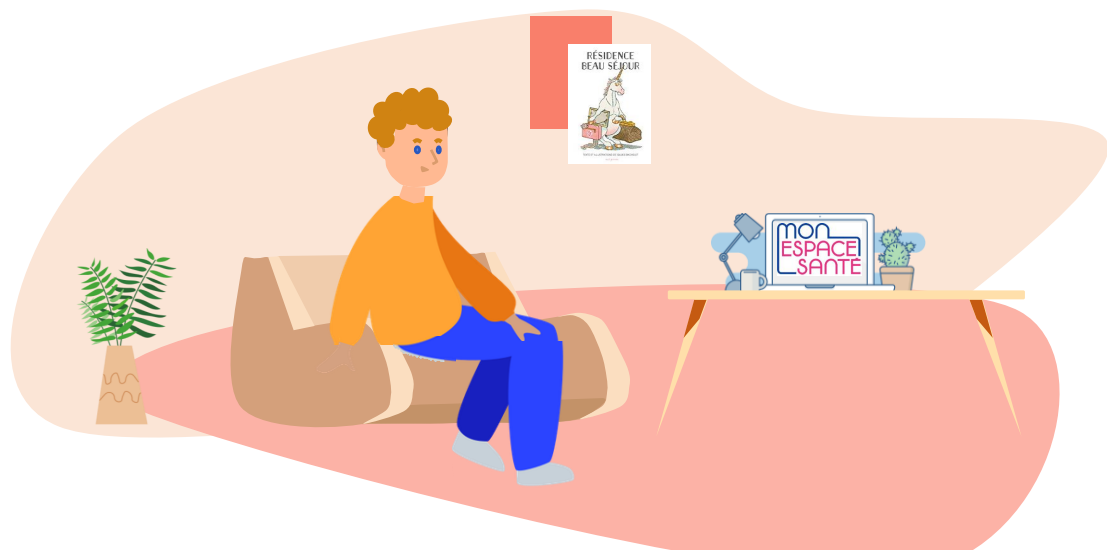

Bénéfices :

- Sécurise l'accès aux informations et aux données médicales et les bénéfices attendus.
- Assure une meilleure gestion et un meilleur suivi des demandes en établissements et structures d'accompagnement
- Améliore la visibilité des demandes avec une lecture de la notification et une évolution du suivi de la demande

Etape 1.2 – Aide à la toilette + Portage de repas le midi

- A domicile, organisé par l'ADMR 85
- **Cible Ségur avoir accès aux allergies/habitudes alimentaires de Nicolas sur le DUI de l'ADMR 85**



2- SAV-SAMSAH Handi-Espoir



Parcours de vie « PH » de Nicolas, personne en situation de handicap



2 – Orientation SAVS-SAMSAH Handi-Espoir

Etape 2.1 – Admission au service SAVS Handi-Espoir

- Décision d'orientation suite à la CDAPH inscrite dans 
- **Vérification de l'identité de Nicolas par le processus d'identitovigilance (INS) (Cible Ségur)**

Etape 2.2 – L'équipe de professionnels de la structure a accès au dossier de Nicolas sur le Dossier Usager Informatisé (DUI)

- Mise à jour du Projet personnalisé
- Formulaire d'habitudes de vie
- Création du Dossier de Liaison d'Urgence (DLU)
- Inscription des données médicales



3- Accueil de jour



Parcours de vie « PH » de Nicolas, personne en situation de handicap



3- Accueil de jour

Etape 3.1 – Accueil de jour par Handi-Espoir

- Accompagnement d'Handi-Espoir autour des projets de Nicolas
- **Cible Ségur: transmission des informations pertinentes entre chaque association/structure accompagnant Nicolas grâce à l'interopérabilité du DUI (dépôt des informations sur le DMP)**

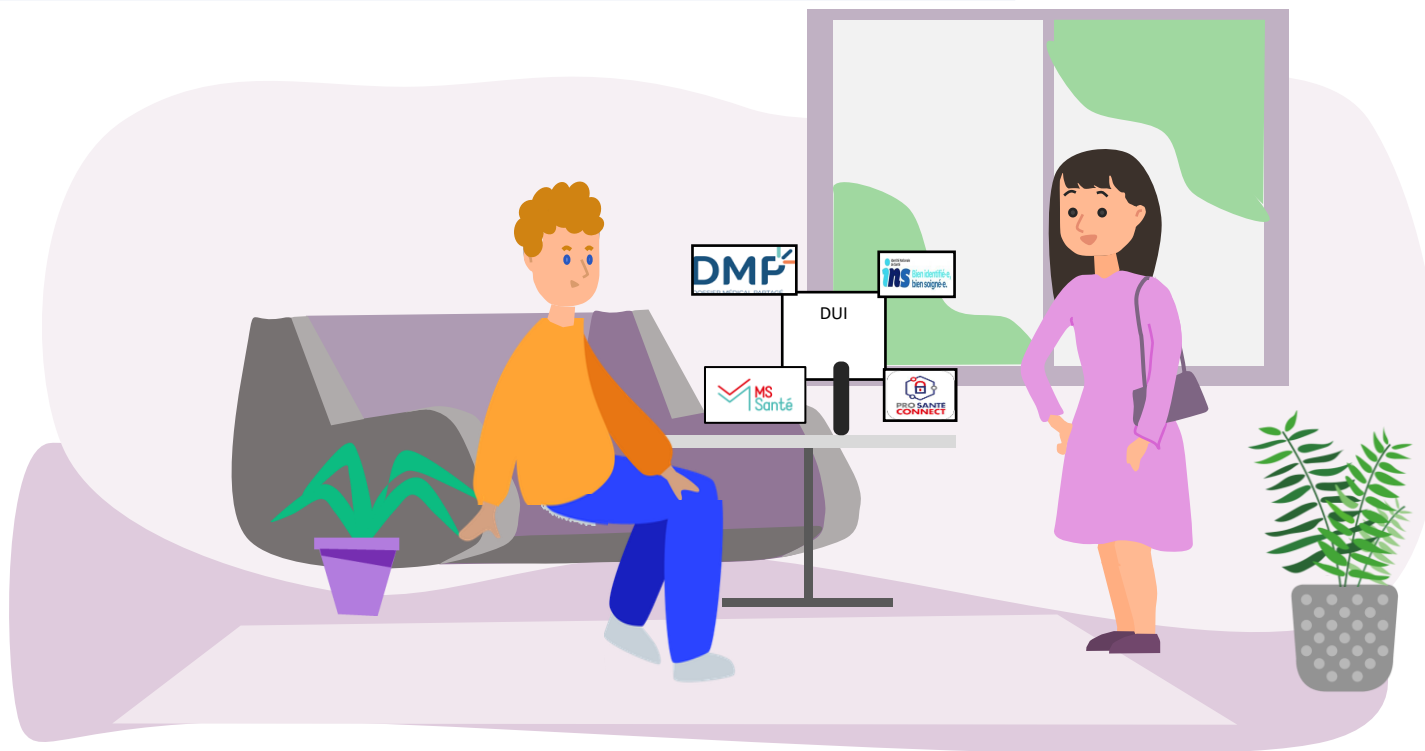

4- Hébergement temporaire



Parcours de vie « PH » de Nicolas, personne en situation de handicap



4- Hébergement temporaire

Etape 4.1 – Accueil de jour par l'association Orghandi

- Suivi des projets de Nicolas
- **Cible Ségur : transmission des informations pertinentes entre chaque association/Structure accompagnant Nicolas par Messagerie Sécurisée de Santé ou par alimentation du DMP et consultation à partir du DUI**

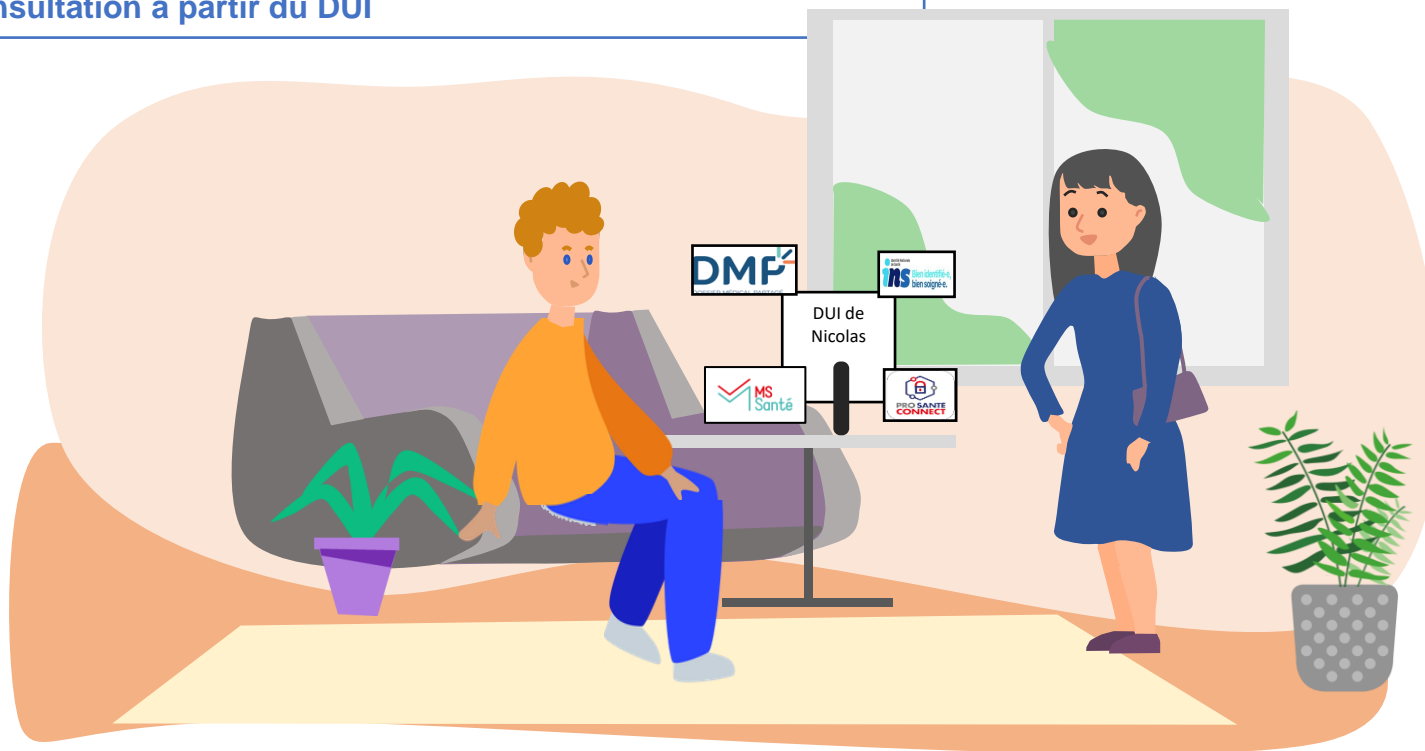

5- Hôpital

Parcours de vie « PH » de Nicolas, personne en situation de handicap



5- A l'hôpital

Etape 5.1 – Admission à l'hôpital

→ Vérification de l'identité de Nicolas par le processus d'identitovigilance (INS)



Etape 5.2 – Hospitalisation

→ Le compte rendu d'hospitalisation est déposé dans le DMP de Nicolas et transmis par MSS à l'ESMS (pour dépôt sur le DUI) et au SSIAD (Cible Ségur)

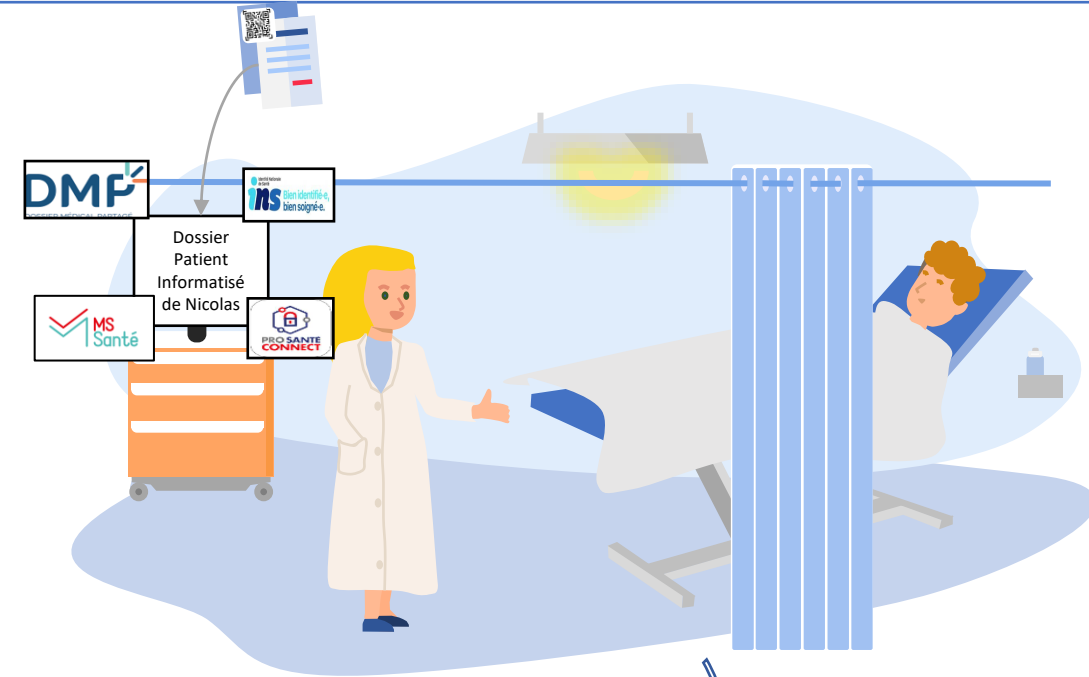

6- Service de soins à domicile

Parcours de vie « PH » de Nicolas, personne en situation de handicap



6- Service de soins infirmiers à domicile

Etape 6.1 – Suivi post-opératoire

- Réception des données de santé émises par l'hôpital
- Partage des données de santé par Messagerie Sécurisée de Santé par le SSIAD (Cible Ségur)



7- Séances de rééducation

Parcours de vie « PH » de Nicolas, personne en situation de handicap



7- Séances de rééducation par un kiné en cabinet libéral

Etape 7.1 – Séance de rééducation suite à l'hospitalisation

→ Envoi des comptes rendu par la Messagerie Sécurisée de Santé à Handi-espoir (Cible Ségur)



Synthèse du parcours de vie de Nicolas : il vit à son domicile et est accompagné par plusieurs établissements PH et il est hospitalisé suite à une chute



Nicolas vit à son domicile et les professionnels de l'ADMR 85 viennent lui rendre visite pour la toilette et le portage des repas, les habitudes de vies de Nicolas sont inscrites dans le **Dossier Médical Partagé (DMP)** de Nicolas et consultables sur le DUI et transmises par **Messagerie Sécurisée de Santé (MSS)** aux professionnels de l'ADMR 85.

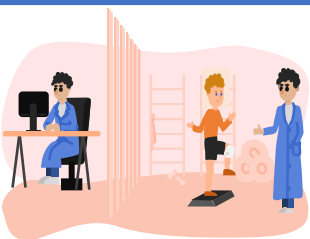

Le kiné de Nicolas dépose la prescription de Nicolas sur son **Dossier Médical Partagé (DMP)** et est disponible sur le DUI

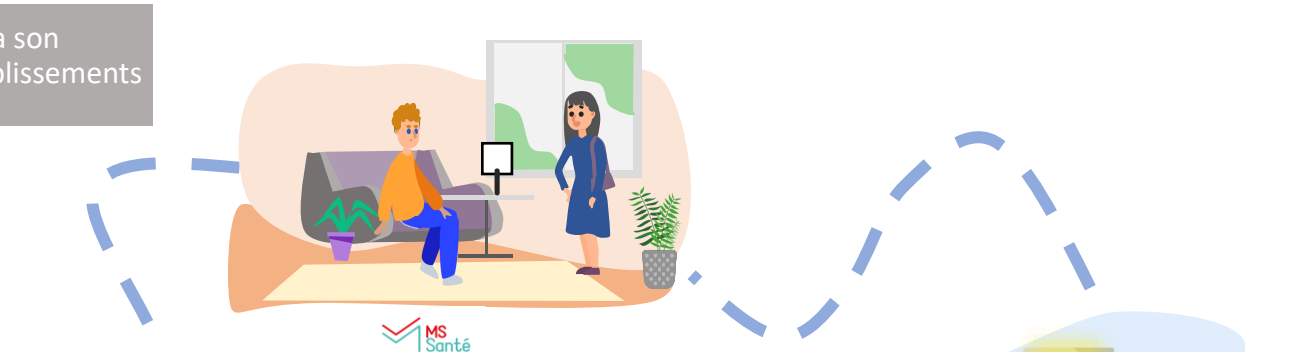

Nicolas est accompagné par plusieurs professionnels qui travaillent dans différentes structures « PH ». Les professionnels peuvent partager les informations pertinentes par **Messagerie Sécurisée de Santé (MSS)**.

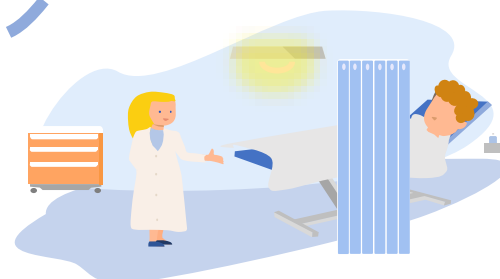

A la sortie de l'hôpital, l'établissement dépose le compte rendu d'hospitalisation de Nicolas sur son **Dossier Médical Partagé (DMP)** et l'adresse par **Messagerie Sécurisée de Santé (MSS)** à son médecin.



De retour à son domicile, des infirmières du SSIAD viennent réaliser des soins et ont accès à l'ordonnance sur le **Dossier Médical Partagé (DMP)** de Nicolas à partir du DUI

Dossier Médical Partagé



Les antécédents et traitements en cours sont disponibles. Cela facilite l'accès aux informations pour les différents intervenants, notamment en cas d'urgence.

Identité Nationale de Santé



L'identité est garantie quelque soit le lieu de prise en charge par une qualification identique.

Messagerie Sécurisée de Santé



Les informations sont transmises de façon sécurisée.

Mon Espace Santé



L'utilisateur peut accéder à ses données médicales et à une messagerie sécurisée.

>>> Avez-vous des questions ?

- Scannez le QR Code
- <https://app.klaxoon.com/join/EYWPTRE>



LA TÉLÉMÉDECINE

HÉLÈNE BARTEAU



La Solution Régionale de Télésanté : 3 actes portés par la plateforme

Téléconsultation



Acte de télémédecine réalisé par un professionnel de santé avec un patient à domicile ou avec un patient accompagné d'un professionnel de santé, en temps réel (visioconférence).

Téléexpertise



Acte de télémédecine demandé par un professionnel de santé auprès d'un médecin expert requis (expertise dermatologie, cardiologie...), de manière asynchrone.

Télérégulation



Réponse médicale apportée dans le cadre de l'usage du 15 / SAMU.

Les usages de Télésanté sur le territoire de la Vendée

EXPERTISES PROPOSÉES AUX EHPAD EN VENDÉE

CHLVO :

En cours
Gériatrie
Dermatologie
Diabétologie

CHCL :

Gériatrie
Dermatologie
Diabétologie

Libéreaux :

Cardiologie

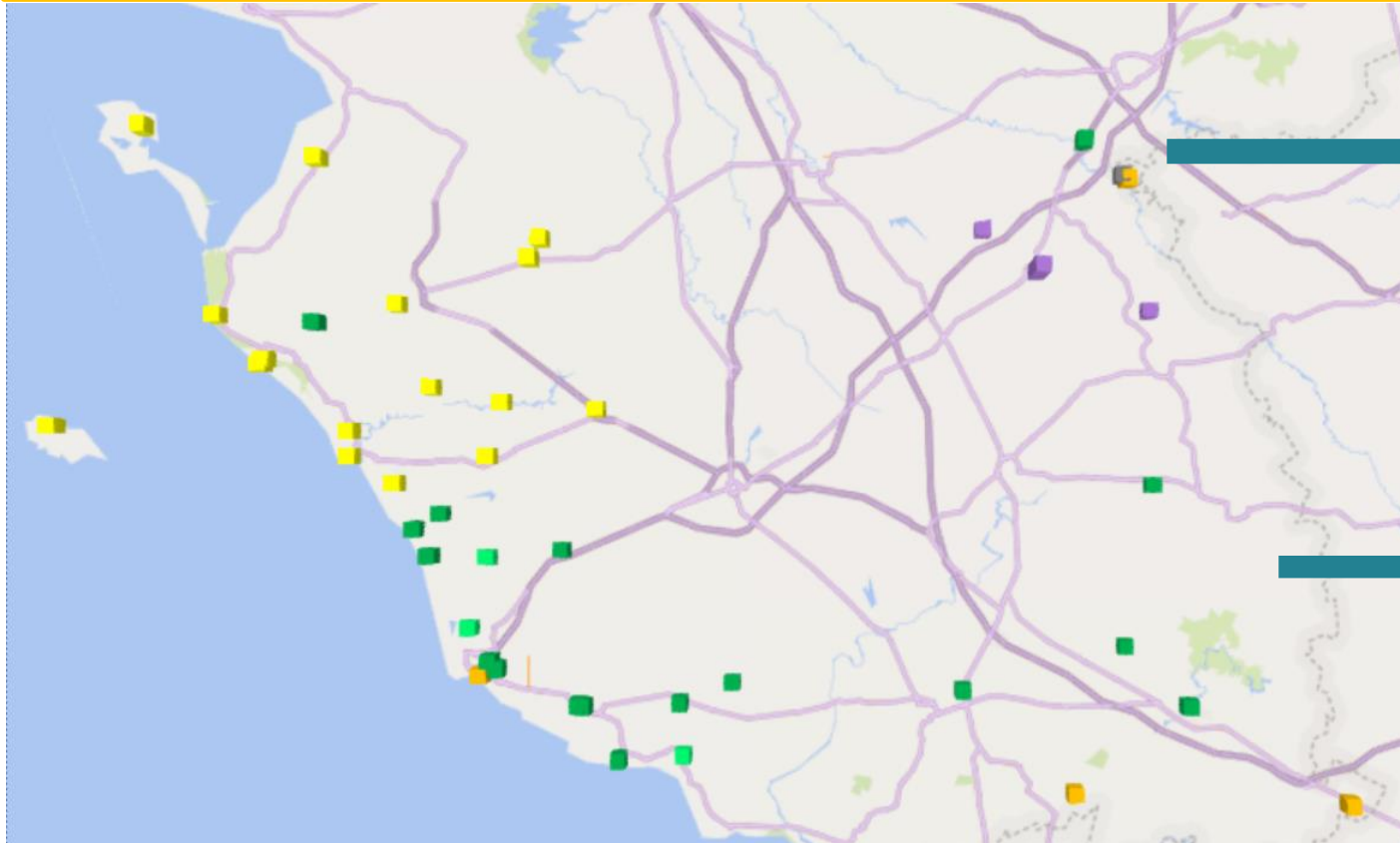

CH Cholet :

Gériatrie (projet)
Gérontopsychiatrie
Soins palliatifs
Néphrologie (à venir)

CHD Vendée :

Chir. digestive
(également ouverte aux libéraux)

CHFLC :

Cardiologie

»»» Télémedecine, les prochaines étapes?



Un questionnaire va vous être envoyé pour réaliser un état des lieux sur la télésanté dans les EHPAD de Vendée puis dans les structures PH,



L'objectif est de pouvoir accompagner le territoire Vendée sur le développement de la télésanté via :

- Une cartographie
- Un recueil de vos besoins
- Un accompagnement adapté

>>> Avez-vous des questions ?

- Scannez le QR Code
- <https://app.klaxoon.com/join/EYWPTRE>



A VOUS DE JOUER !!

Aller vers
app.klaxoon.com

QRKTBGH

app.klaxoon.com/join/QRKTBGH



»»» A l'arrivée au bureau des admissions à l'hôpital que faut-il qualifier ?

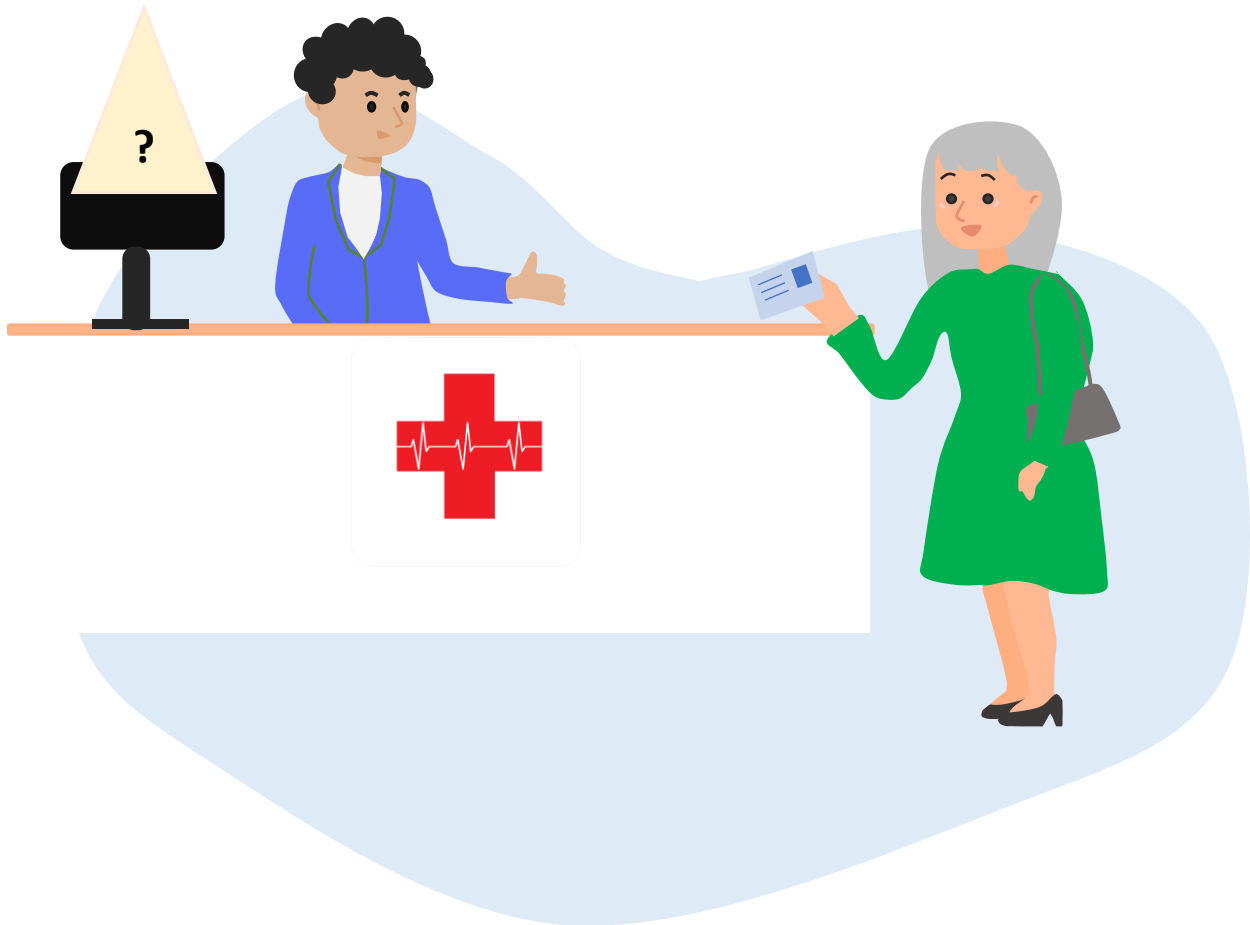



Quels documents peut-on consulter dans le DUI de l'ESMS ?

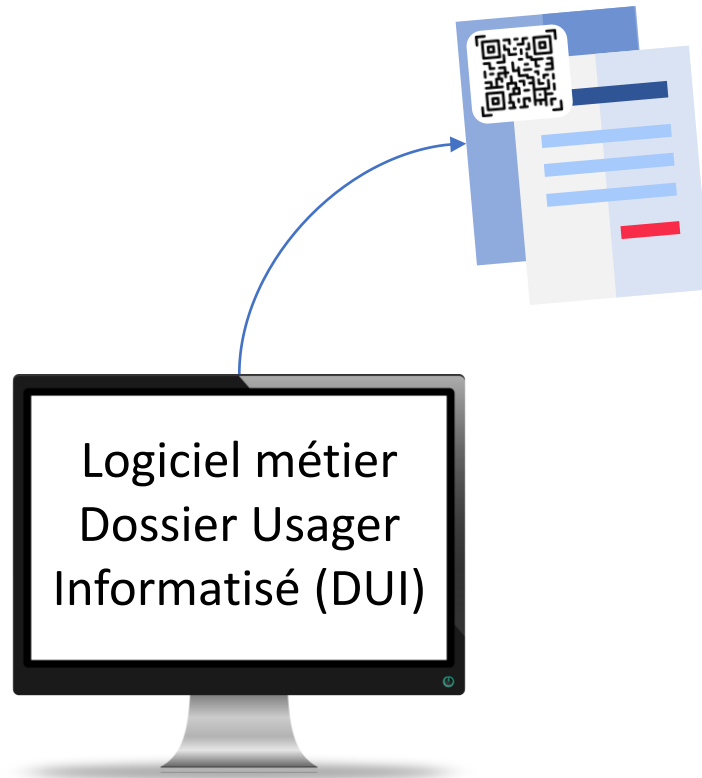

Dossier de
liaison
d'urgence

Le compte
rendu
d'hospitalisa-
-tion
disponible
sur le DMP

PPA
(Projet Personnalisé
d'accompagnement)

La couleur
préférée de la
personne
accompagnée



Qui peut consulter les données de santé des usagers en ESMS ?

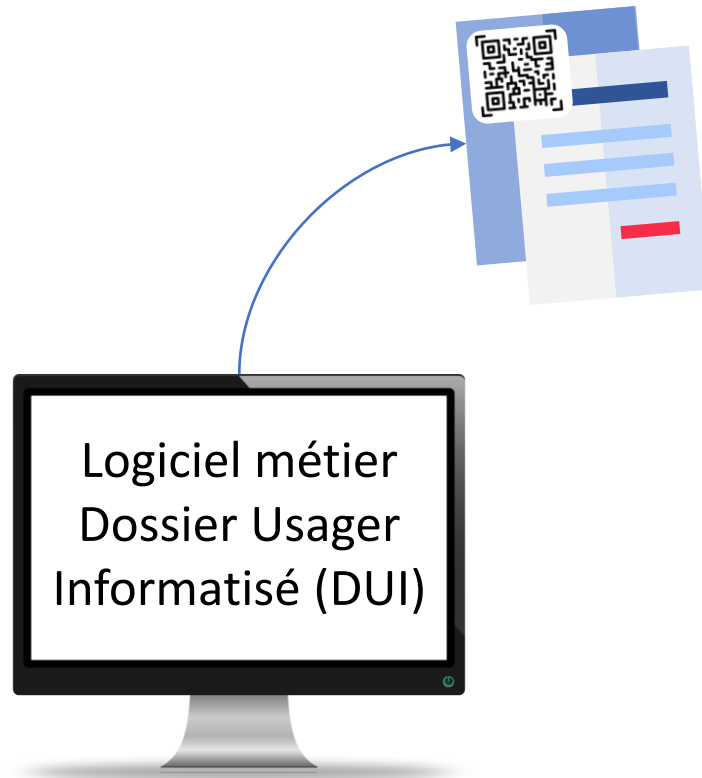

Tous les professionnels

Le directeur/ La directrice

Seulement le médecin

Les professionnels habilités



Merci !

- Rejoignez nous sur les stands :
 - Ségur du numérique en santé
 - Télésanté
 - ESMS Numérique

- Pour contacter le Collectif SI MS
 - contact@collectifsims-pdl.fr
 - <https://www.collectifsims-pdl.net/>

